Épilepsie
Section
de Québec

Rapport d'activités
2022-2023

MOT DU PRÉSIDENT

Par Christian Déry | Président ESQ

Bonjour à tous,

J'aimerais tout d'abord partager avec tristesse le décès d'une de nos bénévoles, Mme Mireille (Mimi) Hawey qui s'impliquait dans notre organisme depuis 4 ans. Toutes nos condoléances à la famille et aux proches.

Au sortir de cette urgence sanitaire, Épilepsie section de Québec (ESQ) continue de fournir tous les services qui font son excellente réputation grâce au dévouement continu du conseil d'administration et de l'équipe de Nicole Bélanger, Louise Perron et Marie-Noël Gagnon.

Parmi les activités faites pour soutenir administrativement l'organisme, notons une planification stratégique avec l'aide de Bénévoles d'Expertise, une mise à jour des règlements généraux et un travail préparatoire pour respecter les nouvelles exigences du cadre normatif du Programme de soutien aux organismes communautaires (PSOC).

Je tiens donc à souligner avec fierté le travail accompli par tous tout en contribuant à un avenir des plus prometteur pour Épilepsie section de Québec.

LE CONSEIL D'ADMINISTRATION 2022-2023

Le conseil d'administration a tenu sept réunions virtuelles et une séance spéciale. Quatre résolutions ont été prises soit lors des réunions ou par courriel. **Un suivi régulier par courriel est assuré par la direction afin de tenir informés les membres du conseil d'administration des derniers développements de l'organisme.**

Christian Déry

M. Déry désirait s'impliquer bénévolement dans un organisme avec lequel il pourrait apporter ses compétences et son savoir-faire. C'est en tant que citoyen qu'il s'implique depuis 2013 au sein du conseil et agit à titre de président depuis 2018.

Sébastien Côté

Monsieur Sébastien Côté a collaboré sur différents projets avec l'organisme. C'est à titre de citoyen qu'il s'implique au sein du conseil d'administration depuis 2018, il occupe le poste de vice-président depuis janvier 2021.

Marie-Claire De Léan

Après avoir utilisé les services, Mme De Léan a manifesté son intérêt à s'impliquer au sein du conseil d'administration. Elle occupe le poste de secrétaire-trésorière depuis 2019.

Denis Labonté

Monsieur Denis Labonté est utilisateur des services, il occupe le poste d'administrateur depuis juin 2021.

Stéphane Lavallée

Après avoir utilisé les services de l'organisme, M. Lavallée voulait s'impliquer bénévolement dans une cause qui, pour lui aussi, le touchait directement. C'est depuis 2016 qu'il occupe le poste d'administrateur au sein du conseil.

Serge St-Pierre

Monsieur Serge St-Pierre s'implique à titre de citoyen au poste d'administrateur depuis décembre 2021.

Jérémy Queguiner

Après avoir utilisé les services téléphoniques de l'organisme, M. Queguiner a manifesté de l'intérêt à s'impliquer bénévolement.
C'est depuis 2020 qu'il occupe le poste d'administrateur au sein du conseil.

EXPLICATIONS DES DEMANDES DES PERSONNES ATTEINTES D'ÉPILEPSIE ET DE LEUR ENTOURAGE

Via le service de soutien par l'écoute téléphonique, les courriels et la page Facebook, notre équipe doit répondre à une multitude de questions provenant des personnes atteintes d'épilepsie, de leur entourage ou de toute personne touchée de près ou de loin par cette problématique.

Voici la liste des sujets demandés :

- Outils de géolocalisation;
- Montre Embrace;
- Outils de détection de crise;
- Emploi;
- Information juridique;
- Crédit d'impôt;
- Permis de conduire;
- Assurances;
- Ressources financières;
- Milieu scolaire (CFP, garderie, etc.);
- Effets secondaires des médicaments;
- Comprendre le milieu hospitalier;
- Régie du logement;
- Animaux d'assistance;
- Bracelets d'identification.

DEMANDES DE SERVICE

180 comparativement à 143 en 2021-2022

La hausse des demandes de service comparativement à 2021-2022 est fortement liée à l'embauche de Madame Marie-Noël Gagnon, technicienne en éducation spécialisée. Son approche professionnelle et conviviale a apporté un souffle nouveau à notre mode d'intervention.

L'organisme offre beaucoup de possibilités de communication : soutien téléphonique, ligne sans frais, courriel, Messenger, rencontre individuelle, de groupe et virtuelle.

Femmes avec épilepsie	50
Hommes avec épilepsie	27
Aidants • Femmes aidantes (conjointe, amie, employeur etc.) • Hommes aidants (conjoint, ami, employeur etc.)	68
Intervenants	35
Total	**180**

Régions administratives des demandes de service	
Bas St-Laurent (région 01)	13
Capitale-Nationale, Charlevoix, Portneuf (région 03)	74
Mauricie (région 04)	05
Estrie (région 05)	02
Montréal (région 06)	10
Outaouais (région 07)	01
Côte-Nord (région 09)	03
Chaudière-Appalaches (région 12)	22
Laval (région 13)	02
Lanaudière (région 14)	03
Laurentides (région 15)	04
Montérégie (région 16)	05
Centre du Québec (région 17)	01
Sénégal	01
Maroc	01
France	03
Côte d'Ivoire	01
Total	**143**

Régions desservies

Milieu des intervenants :

- CIUSSS Capitale-Nationale
- CLSC Ancienne-Lorette
- CLSC La Source Nord
- CLSC Beauport
- CLSC Thetford Mines
- CIUSSS Bas St-Laurent
- CIUSSS Lanaudière
- CIUSSS Centre Sud (Montréal)
- Le Centre jeunesse de Baie-Comeau
- La Clinique médicale Vanier
- Intervenante dans une école de Chaudière-Appalaches
- Centre mère-enfant Soleil -CHUL
- CHUM
- Travailleur social d'Ottawa
- Kinésiologue de Lévis

LES MEMBRES

Épilepsie section de Québec compte 137 membres au 31 mars 2023.

Comparativement à 167 au 31 mars 2022.

Toute personne peut devenir membre en optant pour une des deux formes d'adhésion suivantes :

- Membre individuel à 5 $
- Membre famille à 10 $ (pour toutes les personnes vivant à la même adresse)

Membres honoraires : 5

Hommes	4
Femmes	1
Total	5

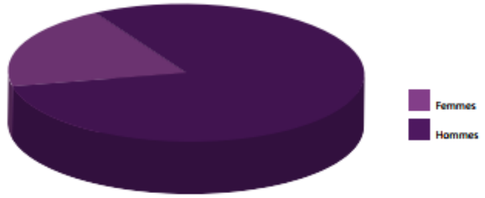

Régions administratives des membres honoraires : Capitale-Nationale, Charlevoix, Portneuf (région 03

Membres individuels : 57 au 31 mars 2023 comparativement à 58 membres au 31 mars 2022.

Par tranche d'âge	18 à 30	31 à 45	46 à 59	60 et +	Inconnu
Femmes avec épilepsie	1	3	5	16	0
Hommes avec épilepsie	1	3	3	8	2
Femmes sans épilepsie	0	0	1	5	1
Hommes sans épilepsie	0	1	3	3	1

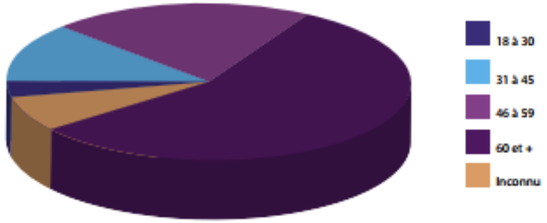

Régions administratives des membres individuels			
Bas St-Laurent (région 01)	**5**	Gaspésie Iles de la Madeleine (région 11)	1
Saguenay-Lac St-Jean (région 02)	1	**Chaudière-Appalaches (région 12)**	**7**
Capitale-Nationale, Charlevoix, Portneuf (région 03)	**37**	Laval (région 13)	1
Estrie (région 05)	1	Centre du Québec (région 17)	1
Montréal (région 06)	1	Montérégie (région 16)	1
Abitibi-Témiscamingue (région 08)	1		

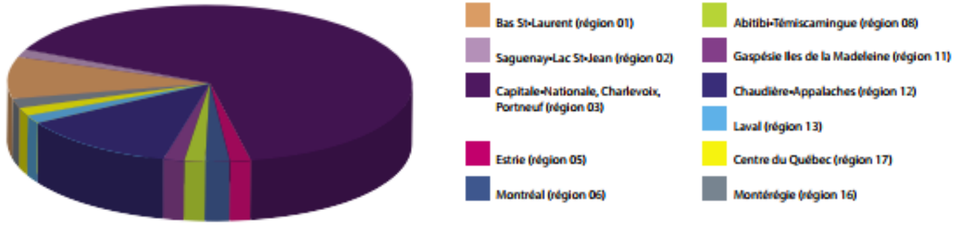

LES MEMBRES (suite)

Membres familles : 75 membres (28 familles) comparativement à 104 (38 familles) au 31 mars 2022.

Par tranche d'âge	0 à 5	6 à 17	18 à 59	60 et +	Inconnu
Femmes avec l'épilepsie	0	0	6	3	1
Hommes avec l'épilepsie	0	2	11	3	0
Femmes sans épilepsie	0	1	9	8	5
Hommes sans épilepsie	2	1	8	14	1

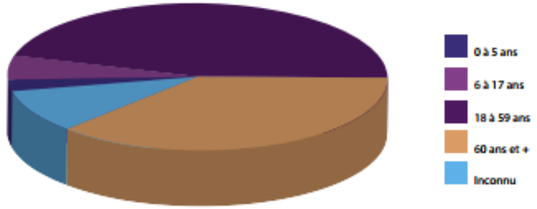

Régions administratives des membres familles	
Bas St-Laurent (région 01)	6
Capitale-Nationale, Charlevoix, Portneuf (région 03)	45
Chaudière-Appalaches (région 12)	23
Laurentides (région 15)	1

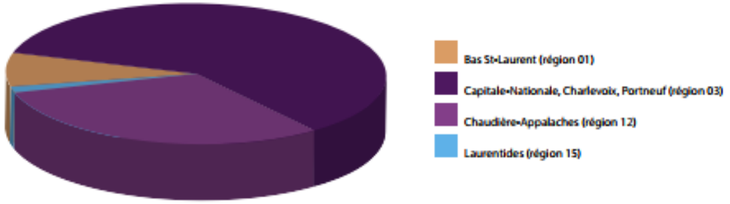

ATELIERS D'INFORMATION

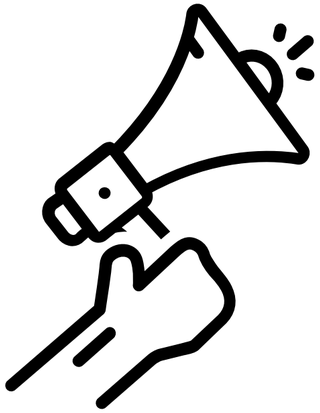

Les ateliers d'information sont basés sur les besoins du milieu et de la clientèle visée. Les demandes peuvent provenir tant du milieu scolaire, des centres de la petite enfance, des garderies en milieu familial, des employeurs ou de tout autre organisme qui est touché de près ou de loin par l'épilepsie. Les objectifs de ces ateliers sont de transmettre des connaissances, rassurer les participants, démystifier et déstigmatiser l'épilepsie auprès de la population.

Ateliers d'information avec la plateforme Zoom ou en présentiel:

Association pour l'intégration social de la région de Québec

- Quarante trois participants : Intervenants.

CIUSSS Capitale-Nationale

- Dix participants : Équipe d'infirmiers et de soutien à domicile.

École St-Claude (Québec)

- Première rencontre dans une classe de 2e et de 6e année ;
- Deuxième rencontre dans deux classes de 6e année.

Garderie Les Petits Oursons (Lévis)

- Quatre rencontres de 75 minutes à des dates différentes ;
- Dix participants : Éducateurs, etc.

Les produits métalliques Bussière Inc. (St-Henri de Lévis)

- 45 minutes de formation sur l'épilepsie, premiers secours, etc. ;
- Visite des installations et mesures à prendre pour la conformité.

Commentaires:

- *Présentation très complète, beaucoup d'exemples concrets et de situations possibles;*
- *C'était vraiment complet et agréable ;*
- *Continuer à faire découvrir l'épilepsie ;*
- *Cette formation me sera très utile ;*
- *Belle présentation courte et compacte sans temps mort ce qui garde le rythme. Points importants mis de l'avant.*

EDMONTON EPILEPSY ASSOCIATION

La série de brochures a été officiellement lancée dans le cadre des activités du Mois de la sensibilisation à l'épilepsie en 2004 par l'organisme Edmonton Epilepsy Association.

En 2022 la collection en français des brochures d'information de l'Association Épilepsie Edmonton a été complètement révisée. Épilepsie section de Québec a collaboré à la traduction et l'analyse du contenu. La version anglaise l'avait été en 2020.

«Nous tenons à souligner la contribution individuelle à la traduction de nos mises à jour françaises 2022 des livrets d'information de l'Edmonton Epilepsy Association, par Kaïlane Cook et celle de Louise Perron, sous la direction experte de la directrice générale de la section Épilepsie de Québec, Nicole Bélanger. Une équipe supplémentaire de bénévoles à l'AEE a passé d'innombrables heures à examiner toutes les versions et à s'assurer que nous pouvions produire la meilleure révision possible. Un véritable effort de collaboration de tous.» (source: Edmonton Epilepsy Association)

Voici le lien pour consulter les brochures, les commander ou télécharger:

https://edmontonepilepsy.org/information-booklets/

Une cumulation de 140 heures pour 11 brochures fut nécessaire (traduction, révision, communications).

Épilepsie section de Québec est fier du travail accompli dans ce projet. L'entraide entre organismes permet l'unicité et l'uniformisation des informations et ce dans l'optique d'éducation à la population ainsi qu'aux personnes atteintes d'épilepsie et leur entourage, notre mission première à tous.

COLLABORATION AVEC ÉPILEPSIE MONTÉRÉGIE

En 2022, nous avons collaboré avec Épilepsie Montérégie à la coécriture, révision, participation et logistique de plusieurs projets.

Tonic / La Trousse qui recharge

Dans le cadre de la série Tonic (série web sur l'épilepsie), La Trousse qui recharge a été réfléchie par une équipe expérimentée et qui connaît bien la réalité des personnes vivant avec l'épilepsie. Elle s'adresse aux jeunes de 15 à 30 ans. Les objectifs étant d'obtenir des informations pratiques, améliorer la qualité de vie et apprendre à mieux composer avec l'épilepsie ainsi que démystifier l'univers de celle-ci entre autres.

L'alcool dans l'univers de l'épilepsie

Pour le Défi 28 jours sans alcool en février qui rallie les Québécois et Québécoises autour d'un objectif commun soit prendre conscience de la place qu'occupe l'alcool dans leurs vies, un carnet L'alcool dans l'univers de l'épilepsie a été concocté ayant pour objectif de partager des informations et des suggestions sympathiques sur les bières et mocktails.

COLLABORATION AVEC ÉPILEPSIE MONTÉRÉGIE (suite)

Être parents dans l'univers de l'épilepsie

Ce document a été créé afin d'aider les parents à parcourir les émotions possibles à dénouer, de présenter des outils efficaces et aidants permettant de mieux composer avec le trouble neurologique qu'est l'épilepsie. Il s'agit d'un parcours possible partant de l'avant diagnostic à la résilience dans cet univers.

L'épilepsie au masculin (Pôle d'expertise et de recherche en santé et bien-être des hommes, Université du Québec à Chicoutimi UQAC)

Focus groupes pour les hommes atteints d'épilepsie, leurs proches (aidants), et homme qui est dans l'entourage d'une personne vivant avec l'épilepsie dans les régions suivantes: Granby, Québec, Greenfield Park, Chicoutimi. Le but de cette recherche est de collecter des données sur l'épilepsie au masculin et de produire par la suite ce qui conviendra pour satisfaire les besoins recueillis.

Défi-Simon (2 au 8 juillet)

Représentation de ESQ au Défi-Simon, 2e édition, l'objectif étant la réalisation d'un documentaire portant sur les défis que doivent relever les hommes et les problématiques qu'ils rencontrent alors qu'ils vivent avec l'épilepsie. Accueil du peloton, parti de Granby, à l'hôtel l'Oiselière à Lévis le 3 juillet. Souper et remise de sacs cadeaux en collaboration avec l'organisme Mon quartier de Lévis. 15 personnes présentes dont 7 cyclistes et leur équipe, 4 bénévoles et l'équipe de travail soit 3.

Mesdames Nicole Bélanger, Marie-Noël Gagnon et Louise Perron (à titre personnel) se sont rendues à Sept-Îles pour accueillir les cyclistes, l'ultime étape du parcours après 807 kilomètres parcourus. Cela a permis d'apporter de l'aide à l'organisme de la région tant au niveau logistique que du soutien aux cyclistes.

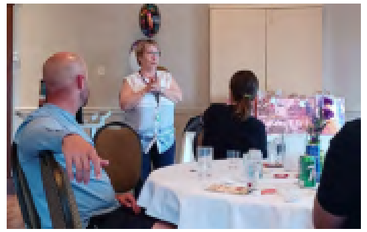

« Notre engagement vise à accompagner le mieux possible tous ceux qui gravitent dans l'univers de l'épilepsie. Nous observons un manque criant d'informations et d'outils d'interventions pour la clientèle masculine qui vit de près ou de loin avec l'épilepsie. Avec le documentaire et la boite à outils, nous voulons développer une meilleure compréhension de ce que vivent les hommes touchés par ce trouble neurologique, offrir des astuces, des trucs qui répondent mieux à la réalité des hommes et leurs proches ».

Anie Roy, directrice et intervenante pour Épilepsie Montérégie
https://lenord-cotier.com/2022/07/07/le-defi-simon-pour-demystifier-lepilepsie-au-masculin/

JASETTE ET CIE

Les après-midis Jasette et Cie ont pour objectifs de briser l'isolement et de créer des liens.

La forme est conviviale et propice aux échanges de toute sortes.

Les participants ont le loisir de passer le temps qui leur convient entre 13 h 30 et 15 h 30, plusieurs activités leurs sont offertes (ex. : Jeux de société, casse tête collectif, coloriage pour adultes, etc.)

L'activité est ouverte aux personnes atteintes d'épilepsie ainsi qu'à leur entourage, il n'est pas nécessaire d'être membre de l'organisme pour participer.

Publication du communiqué :

- 43 envois par la poste aux membres et aux partenaires;
- 42 envois par courriel aux membres et aux partenaires;
- Publication sur notre page Facebook et dans l'Infolettre.

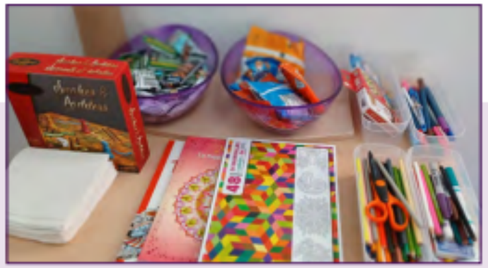

LE 13 OCTOBRE 2022

Une personne a participé, elle a mentionné qu'elle avait besoin de parler de tout et de rien et que cet après-midi-là lui avait fait un grand bien. De plus, une personne a profité de cette occasion pour participer par téléphone, donnant lieu à une conversation de près d'une heure.

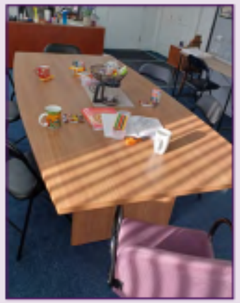

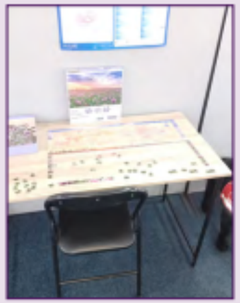

LE 10 NOVEMBRE

Trois personnes ont participé ce qui a permis d'ouvrir une discussion sur leur situation respective. Chacune d'entre elles a mentionné qu'elle souhaitait avoir d'autres rencontres.

LE 22 FÉVRIER 2023

Bien que l'activité ait été diffusée de la même façon, nous n'avons eu aucune participation.

JOURNAL DE CRISES 0-17 EN TROIS TEMPS

3e et dernière phase 12-17 ans

En 2022 le journal de crises pédiatrique s'est finalisé avec la version 12 à 17 ans. Cet outil se veut interactif en impliquant l'adolescent mais toujours sous supervision subtile des parents. À cet âge, c'est la période où l'adolescent peut apprendre à gérer sa maladie de façon autonome et prendre des responsabilités dans divers aspects de l'épilepsie. C'est aussi la période de transition de l'univers pédiatrique à celui de l'adulte.

Ce journal s'inscrit dans la mission de l'organisme soit de répondre au besoin de soutien et d'information ainsi qu'à la sensibilisation de la population. L'entourage (enseignant, intervenant, coach sportif, etc.) de l'adolescent peut y avoir accès.

L'objectif de ce journal est d'aider à mieux gérer quotidiennement l'état de santé de l'adolescent atteint d'épilepsie tout en apportant conseils et liens de ressources. Il rassemble au même endroit tous les renseignements utiles pour l'équipe traitante. Il devient la mémoire de la personne atteinte et de son entourage.

Ainsi la collection est complète. Éventuellement nous souhaitons que le Journal de crises 0-17 en trois temps soit traduit en anglais et utilisé au niveau pan-canadien.

Il est possible de le télécharger sur le site **www.epilepsiequebec.com**.

Des copies papier sont également disponibles sur demande à nos bureaux et en neuropédiatrie du Centre mère-enfant Soleil au CHUL (Chu de Québec-Université Laval) ainsi qu'au CHU Sainte-Justine à Montréal.

MOIS DE MARS…
MOIS DE L'ÉPILEPSIE

Pour célébrer la Journée Lavande différemment l'activité Jasette et Cie a eu lieu en soirée le mercredi 22 mars de 18 h à 20 h.

Un gâteau, café, jus et fruits frais ont été servis pour l'occasion.

Cinq personnes ont participé dont deux membres de l'organisme.

Étant donné l'étendue de notre territoire et notre désir que nos membres se sentent partie prenante de notre organisme et tout particulièrement lors du mois de l'épilepsie et de la Journée Lavande, nous avons fait, pour une deuxième année, un concours exclusif pour eux. Trois coffrets des produits Bleu Lavande étaient à gagner. Le bon de participation devait être retourné dans l'enveloppe affranchie à cet effet.

Nous avons reçu 35 participations.

Le tirage a été effectué par
Monsieur Christian Déry, président.

Les coffrets ont été gagnés par :

- Le premier prix : Soins du corps apaisants : **Madame Martine Moreau**
- Le deuxième prix : Ambiance apaisante : **Monsieur Lou-Renaud Grenier Faucher**
- Le troisième prix : Essentiels du sac à main : **Madame Suzanne Lachance**

Merci à Émily Sylvain, François Lagrange et l'équipe du Jardin mobile (Halles Cartier) pour leur initiative de tenir un kiosque de sensibilisation, d'information et d'avoir amassé des dons lors de la Journée Lavande le 26 mars 2023.

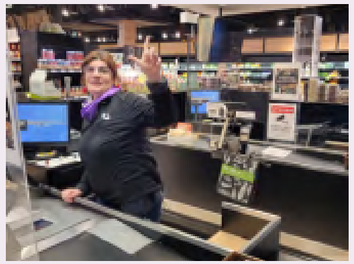

En Beauce par Néomédia

Toujours dans le cadre de le Journée Lavande Madame Nicole Bélanger, directrice, a accordé une entrevue vidéo à la journalise Gabrielle Denoncourt. Les épileptiques, des personnes avant tout…

La vidéo a été diffusée le dimanche 26 mars à 18 h sur les différents médias sociaux.

Les épileptiques, des personnes avant tout

https://www.enbeauce.com/actualites/societe/483411/epilepsie?fbclid=IwAR1xkvWCx3I9dVqKlyYB1u78aTRKMBzWtJCJQBiSbtIQb_rm-bYdQLibcXA

DÎNER DE NOËL 2022

Le 10 décembre 2022, c'était le retour de notre activité de Noël pour les membres après un arrêt de deux ans. C'est avec grand plaisir que nous les avons reçus à nos bureaux.

L'activité s'est déroulée sous le signe de la bonne humeur d'être enfin ensemble. Buffet froid, prix de présence pour tous et petit jeu pour égayer ce dîner festif.

Nombre de personnes présentes :
18 incluant l'équipe de travail

Personnes qui ont complété une évaluation : 15

	EXCELLENT	BIEN
Dîner dans nos locaux	13	2
Date de l'activité	14	
Qualité du repas	15	

L'activité est-elle importante pour vous?
Les 15 répondants ont dit OUI

VOICI QUELQUES COMMENTAIRES :

L'atmosphère de Noël, belle animation, l'idée d'un cadeau pour tout le monde parfait;

Ça fait du bien pour moi de changer les idées et de voir des épileptiques comme moi et parler avec eux;

Pour briser l'isolement;

Le social est toujours plaisant, aussi de se connaître et la joie d'être ensemble;

Merci beaucoup pour votre attention de penser à nous.

Merci à nos commanditaires :

Kia Shawi | Benny et Co | La Nougaterie | La Gaufrerie
Nelson Nadeau, Daniel Paré Dodge Chrysler

CONCOURS DE NOËL

Devant le succès de l'année précédente, nous avons refait le concours de Noël exclusif aux membres.

L'objectif de ce concours est de rejoindre les membres en région éloignée et de créer un sentiment d'appartenance.

Les commentaires que nous recevons sur les coupons de participation nous démontrent l'importance du concours et les réactions des gagnant.es sont tout aussi réjouissantes pour notre équipe

Le formulaire est acheminé version papier à l'ensemble des membres.

Les règlements sont :

- Être membre d'Épilepsie section de Québec;
- Une participation par famille;
- Avoir reçu le coupon de participation avant le 10 décembre 2022.

Le concours consiste à cocher le prix de leur choix ou toutes les options.

Dans les choix nous avions cette année :

- Couverture douce;
- Agenda 2023, S'enraciner pour mieux se déployer;
- Gnome butoir et renne décoratif;
- Nappe et linges à vaisselle.

Le tirage a été effectué par Mesdames Louise Perron et Nicole Bélanger, le 13 décembre 2022

Les gagnant.es sont :

Couverture douce : **Madame Jocelyne Breton**
Agenda 2023, S'enraciner pour mieux se déployer : **Madame Marie-France Fortin**
Gnome butoir et renne décoratif : **Serge St-Pierre**
Nappe et linges à vaisselle : **Madame Josée Laprise**

Merci aux 42 participants!

Gagnante : Josée Laprise

STATISTIQUES SITE WEB

Voici quelques statistiques du 1er avril 2022 au 31 mars 2023

Nombre d'utilisateurs : **5 558**

Nouveaux utilisateurs : **5 531 pour un total de 84.15 %**

Retour des utilisateurs : **1 042 pour un total de 15.85 %**

Temps moyen passé sur les pages : **00:01:30**

Pages consultées :

Support et ressources : **5160 consultations pour un total de 37.29 %**

Épilepsie c'est quoi : **2335 consultations pour un total de 16,87 %**

Services : **966 consultations pour un total de 6.98 %**

On parle de nous Actualités : **685 consultations pour un total de 4.95 %**

Nous joindre : **55 consultations pour un total de 0.55 %**

PROVENANCE DES UTILISATEURS

Par pays :

Canada 64.27 %

États-Unis 9.73 %

Chine 2.51 %

France 2.33 %

Par ville :

Montréal 14,87 %

Ville de Québec 8.63 %

Toronto 3.93 %

Lévis 1.84 %

PAGE FACEBOOK

Création de page : **septembre 2010**

Mentions J'aime de la page Facebook : **2K**

Nouvelles mentions J'aime : **243 (baisse de 13.2 %)**

Couverture de la page Facebook : **35 106 (baisse de 38.2 %)**

Nombre d'abonnés : **2 276**

Visite de la page Facebook : **3 657 pour un total de 71.2 %**

Nombre de parutions : **290**

Conversations par message : **24**

Âge et genre :

Femmes	78,4 %
Hommes	21,6 %

Par tranche d'âge	18 à 24	25 à 34	35 à 44	45 à 54	55 à 64	65 et +
Femmes	2,6 %	17,8 %	27,1 %	18,0 %	7,4 %	5,5 %
Hommes	0,4 %	5,0 %	6,6 %	5,0 %	2,7 %	1,9 %

Femmes

Hommes

Principales villes		
Québec : 14,3 %	Montréal : 5,7 %	Lévis : 3,9 %

Principaux pays			
Canada : 81,2 %	France : 7,6 %	Algérie : 1,9 %	Maroc : 1,4 %

PAGE INSTAGRAM

Étant donné que cette page est nouvellement créée, nous avons 93 abonnés et nous avons reçu 73 visites.

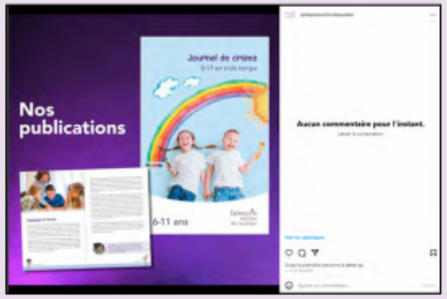

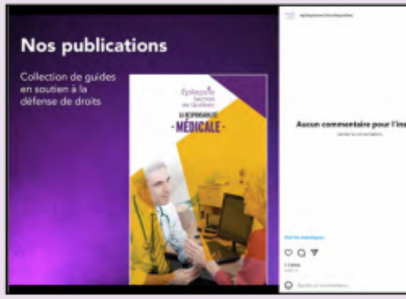

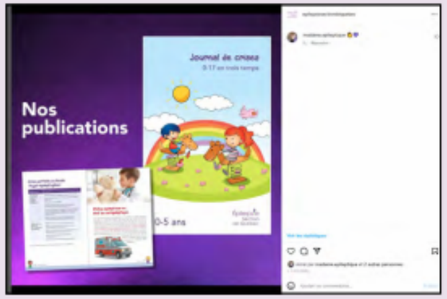

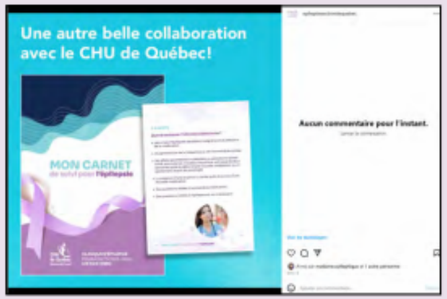

SOIRÉE RECONNAISSANCE DES BÉNÉVOLES

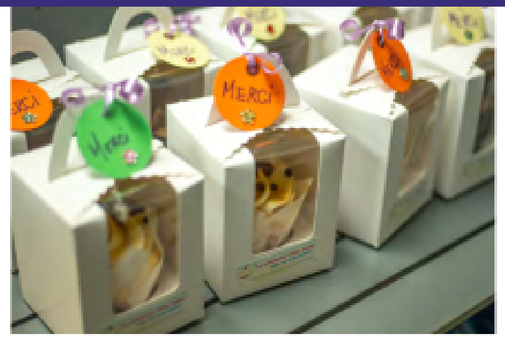

Notre équipe se fait un point d'honneur de souligner l'implication des bénévoles. Nous apprécions tout le temps qu'ils consacrent à nous aider et ce, peu importe le nombre d'heures ou le geste qu'ils posent.

Dans le contexte de pandémie que nous avons connu dans les dernières années, il nous a été impossible de souligner leur implication comme nous le souhaitions. C'est donc le vendredi 13 mai 2022 que nous les avons invité à un souper festif et une soirée haute en couleur.

C'est autour d'un repas agrémenté de jeux, tout a été mis en place pour les divertir : quiz, bingo, photobooth et surprises majeures pour trois d'entre eux.

Effectivement, il a été tout à fait approprié de souligner l'implication de trois bénévoles qui ont consacré plus de cinq ans à notre organisme. Pour ce faire, une mention spéciale leur a été remis par le Député de Charlesbourg, Monsieur Jonathan Julien soit un certificat reconnaissance. Madame Julie Levesque a accepté la reconnaissance au nom de Madame Francine B. Baron.

Félicitations à Francine B. Baron, Stéphane Lavallée et Christian Déry.

Merci pour votre indéfectible implication.

REMERCIEMENTS

Centre intégré
universitaire de santé
et de services sociaux
de la Capitale-Nationale
Québec

FONDATION
Québec Philanthrope
Le Fonds Rousseau-Falardeau

Merci à Monsieur Gérald Cyprien Card. Lacroix
Archevêque de Québec

Sans oublier tous nos généreux donateurs

Votre intérêt constant à notre mission
nous touche profondément