



### L'épilepsie c'est...

L'ensemble des manifestations qui découlent d'un dérèglement temporaire de l'activité électrique du cerveau.

Dans ces conditions, la conscience, les mouvements ou les actions d'une personne peuvent être modifiés pour un court laps de temps.

### Mission de l'organisme

Répondre à tous les besoins des personnes épileptiques ainsi qu'aux membres de leur famille aux prises avec la problématique de l'épilepsie.

### Ses objectifs :

- Défendre les droits des personnes épileptiques;
- Créer un sentiment de solidarité;
- Promouvoir l'information médicale;
- Démystifier l'épilepsie auprès du grand public;
- Améliorer la qualité de vie des personnes épileptiques;
- Recruter dans notre région les personnes épileptiques, leur famille et toutes autres personnes sympathiques à notre cause.

**Pour de plus amples informations,  
contactez-nous :**

1, av. du Sacré-Cœur, bureau 354 ouest  
Québec (Qc) G1N 2W1

Site internet: [www.epilepsiequebec.com](http://www.epilepsiequebec.com)

Courriel : [epilepsiequebec@megaquebec.net](mailto:epilepsiequebec@megaquebec.net)

Téléphone : (418) 524-8752

Télécopieur : (418) 524-5882

### Devenez membre!

Vous pouvez devenir membre de l'organisme en adhérent au plan individuel pour 5\$ par année ou en optant pour le plan familial au coût de 10\$ par année. Le plan familial permet d'inscrire, comme membre, deux personnes et plus vivant sous le même toit. En devenant membre de notre association, vous pourrez recevoir, gratuitement, notre journal d'association le « Survol » qui vous informe sur l'épilepsie et la vie associative de l'organisme en plus de pouvoir participer à différentes activités. Voilà une belle occasion d'être informé et de contribuer à la poursuite de la mission d'Épilepsie section de Québec auprès des personnes touchées par l'épilepsie. **Complétez le formulaire à la page 11 du journal.**

### Dons

Épilepsie section de Québec compte toujours sur la générosité de la population afin de l'aider, par un don monétaire, à poursuivre son travail de soutien et d'information. Votre contribution est importante. Pour tous les dons de 10\$ et plus, un reçu pour fins d'impôt sera émis

### « Écrivez-nous! »

Si vous avez le goût de partager vos pensées ou de nous faire part d'informations diverses, nous vous invitons à nous faire parvenir vos textes qui pourront être publiés dans un numéro du Survol



## LE SURVOL

Année 2009, no.2 Juillet

### Mot de la Présidente

Depuis sa création, Épilepsie section de Québec a toujours eu ses bureaux à l'Hôtel-Dieu-du-Sacré-Cœur-de-Jésus-de-Québec, mais voilà que nous devons tourner la page. Eh oui ! Dès l'automne, nous serons réinstallés dans de nouveaux locaux. En effet, nous partagerons une maison avec « Le Noël du Bonheur », située au 1411, boulevard Père-Lelièvre à Duberger.

Heureusement, nous pouvons compter sur la collaboration du Centre santé services sociaux (CSSS) de la vieille capitale et en particulier de monsieur Alain Marchand, directeur des services techniques, qui a facilité l'aboutissement de ce dossier.

Je m'en voudrais de ne pas souligner le support constant de la Communauté des Augustines, qui année après année a toujours veillé sur l'œuvre auprès des personnes épileptiques et leur famille. Je veux rendre hommage et exprimer toute notre reconnaissance à ces femmes de cœur qui pendant plus de cent ans ont offert généreusement leurs compétences et leur professionnalisme au service des personnes épileptiques. Après leur départ du système de santé, le défi que nous avions à relever était de taille.

C'est avec fierté que nous nous employons à assurer la qualité des services et aussi la diffusion de l'information au niveau des intervenants qui gravitent auprès de nos membres, les médias et la population en général.

Mille et une fois Merci !

Lise Laverdière C.M.

présidente ESQ

### Sommaire

Mot de la présidente	p. 1	Don Fonds-Fondation Rousseau-Falardeau	p. 5
Mot du directeur	p. 2	Sac écologique	p. 6
Assemblée générale annuelle	p. 3	Épilepsie section de Québec dans la communauté	p. 7
Nouvelle technique chirurgicale	p. 4-5	La Vie Associative	p. 9



## Un mot de votre Directeur

En mars dernier, dans le cadre de « Mars Mois de l'épilepsie », l'Association Québécoise de l'épilepsie a rendu public un sondage complété par la firme Léger Marketing dans le but d'améliorer l'intégration au travail des personnes épileptiques. Le sondage, réalisé du 11 au 15 février 2009 auprès de 1000 québécois et québécoises âgés de 18 ans ou plus, cherchait à mesurer les perceptions des gens à l'égard de l'épilepsie. À la lumière des résultats, il en ressort plusieurs éléments intéressants.

À cet effet, 93% des interviewés mentionnent qu'avoir une personne épileptique comme collègue de travail ne les dérangerait pas. De plus, c'est à l'unanimité que les répondants estiment qu'une personne épileptique est en mesure de travailler, de se promener seul, de faire du sport et d'avoir des enfants. Parmi les personnes sondées, 51% ont déjà été témoins d'une crise d'épilepsie et 53% ont trouvé l'expérience pour le moins troublante. Pour 29 % des répondants de la région de Québec, une personne épileptique ne peut pas conduire une automobile alors qu'au sens de la loi, cela lui est permis si elle ne fait pas de crise durant douze mois consécutifs.

On peut certainement se réjouir de ces quelques données qui viennent appuyer le travail de sensibilisation, d'éducation et de démythification déjà bien amorcé par Épilepsie section de Québec depuis maintenant 29 ans. Bien évidemment, il reste du travail à faire, entre autres, en ce qui concerne les perceptions reliées à la conduite automobile et l'épilepsie.

À noter que les résultats du sondage ont été distribués auprès de l'ensemble des médias régionaux de Québec et des 125 députés de l'Assemblée nationale qui ont reçu cette information lors de la tenue d'un kiosque de sensibilisation le 18 mars 2009.

En terminant, j'aimerais souhaiter la bienvenue à Mme Nathalie Belley qui, depuis mars, s'est ajoutée à l'équipe de notre association. Pour les prochains mois, elle agira à titre d'agente de développement et de liaison. Pour toute suggestion d'activités vous êtes d'ailleurs invités à la contacter.

Je désire souhaiter à tous nos membres un bon été et vous rappelez que je demeure disponible pour toutes questions, suggestions ou commentaires. N'hésitez donc pas à me rejoindre, il me fait toujours plaisir de discuter avec vous.

Steve Lachance, Directeur



## ÉPILEPSIE SECTION DE QUÉBEC

Formulaire d'adhésion (s.v.p. complétez en lettres moulées)

### Adhésion individuelle - 5\$

	épileptique	sympathisant(e)
nom: _____	<input type="checkbox"/>	<input type="checkbox"/>
adresse: _____		
ville: _____		code postal: _____
adresse internet: _____		
téléphone rés.: _____		téléphone bur.: _____

### Adhésion familiale - 10\$

pour les membres d'une famille vivant sous le même toit

	épileptique	conjoint(e)	père/mère	frère/soeur
nom: _____	<input type="checkbox"/>	<input type="checkbox"/>	<input type="checkbox"/>	<input type="checkbox"/>
nom: _____	<input type="checkbox"/>	<input type="checkbox"/>	<input type="checkbox"/>	<input type="checkbox"/>
nom: _____	<input type="checkbox"/>	<input type="checkbox"/>	<input type="checkbox"/>	<input type="checkbox"/>
nom: _____	<input type="checkbox"/>	<input type="checkbox"/>	<input type="checkbox"/>	<input type="checkbox"/>
adresse: _____				
ville: _____				code postal: _____
adresse internet: _____				
téléphone rés.: _____				téléphone bur.: _____

s.v.p. retournez le formulaire avec votre cotisation annuelle (pas d'argent par la poste) de 5\$ ou de 10\$ selon le mode d'adhésion choisi à:

Épilepsie section de Québec

1, avenue du Sacré-Cœur, bureau 354 ouest, Québec, G1N 2W1



### Mme Nathalie Belley se joint à l'organisme

Je m'appelle Nathalie Belley et je suis épileptique. Depuis mars 2009, je fais un stage à Épilepsie section de Québec à titre d'agente de développement et de liaison. Le fait d'être moi-même épileptique m'aide à mieux comprendre ce que les personnes épileptiques peuvent vivre et à les accompagner dans leur cheminement.

Être épileptique en 2009, c'est encore, pour certaines personnes, être confronté aux préjugés et à l'isolement. La honte, le rejet, et surtout, le silence font souvent partie du quotidien de la personne épileptique, comme quelque chose qu'ont veu cacher, comme quelqu'un qu'on ne veu pas voir. Eh oui en 2009, c'est toujours une réalité qui existe.

C'est pour en parler que j'ai joint les rangs d'Épilepsie section de Québec. C'est pour briser le silence que je m'implique, par exemple, dans des activités de sensibilisation. C'est pour sortir de l'ombre et de la noirceur que j'ai décidé de m'investir dans un organisme afin de pouvoir aider ceux et celles qui, comme moi, ont vécu et vivent encore les mêmes douleurs, les mêmes angoisses et la même détresse.

J'ai l'impression qu'avec toute l'équipe je peux, par de petits gestes, contribuer à changer les choses et les perceptions. C'est ma plus grande motivation.

Je suis Nathalie Belley et je suis...comme les autres.



Si vous ou un de vos proches avez des questions concernant l'épilepsie, nous vous invitons à nous contacter et à commander l'une des brochures disponibles.

***Nous nous ferons un plaisir de vous l'acheminer.***

- Crises d'épilepsie et premiers soins;    - Diète Cétogène;    - L'épilepsie et le travail;
- L'épilepsie. Quelques réponses à vos questions;    - L'épilepsie. Un guide pour les aînés;
- Les ados et l'épilepsie. Ce que tu dois savoir;    - Les hommes et l'épilepsie;
- Vos médicaments pour l'épilepsie;
- Votre enfant et l'épilepsie: Brochure d'information à l'intention des parents;



#### Également, prêt de videocassettes:

- La chirurgie et l'épilepsie;    - L'épilepsie et le travail;    - Les orages dispersées;
- Elles dansent avec la vie;    - Women dancing with life;    - Sortir de l'ombre



### Assemblée générale annuelle 2008-2009

Tel qu'annoncé, c'est lundi le 8 juin dernier que s'est déroulée l'Assemblée générale annuelle d'Épilepsie section de Québec. Une vingtaine de membres se sont déplacés pour assister à cette assemblée qui se veu un rendez-vous annuel où votre organisme présente sa situation financière de même que le bilan des services rendus durant la dernière année. Grâce au soutien financier de l'Agence de santé et de services sociaux de la Capitale-Nationale, de Centraide Québec et Chaudière-Appalaches et de personnes appuyant notre mission par le biais de dons, nous pouvons dire qu'Épilepsie section de Québec se porte bien financièrement. En 2008-2009, l'organisme aura complété plus de 350 interventions dont 25% sont reliées au soutien psychosocial et à l'écoute. L'information donnée à propos de l'épilepsie représente 22% des interventions réalisées. En ce qui concerne la provenance des demandes, 57% proviennent de personnes épileptiques et 17% d'intervenants du milieu scolaire et de la santé. Fait à signaler, depuis janvier 2009, notre site internet reçoit un bel accueil avec près de 1100 visites et 6200 pages d'information consultées par des internautes provenant d'un peu partout au pays et aussi de pays tels que, la France, la Belgique, la Tunisie et la Suisse.

À propos du conseil d'administration 2009-2010, Mme Lise Laverdière, C.M., demeure présidente et sera secondée par le Dr. Richard Drouin. Deux nouveaux officiers de la corporation ont été élus soit M. François Dumais, représentant de la compagnie DUCOVA, qui sera trésorier et Mme Johanne Perrault, gérante de la boutique de vêtements pour enfants BLÜ, qui agira à titre de secrétaire. À noter le départ de Me Michel Drolet qui tient toutefois à demeurer disponible pour l'organisme. Vous trouverez la liste complète des membres du conseil d'administration au bas de cette page.

Merci à toutes les personnes présentes qui ont contribué à bonifier cette rencontre.

S.L.

#### ***Conseil d'administration***

##### ***Présidente***

Mme Lise Laverdière, C.M.

##### ***Vice-président***

Dr Richard Drouin

##### ***Trésorier***

M. François Dumais

##### ***Secrétaire***

Mme Johanne Perrault

##### ***Administrateurs***

M. Richard Martin

M. Mario Boillard

Mme Nicole Turgeon

Dr. Michel Sylvain

##### ***Comité journal***

Steeve Lachance    Lise Laverdière

Nicole Turgeon

Georges Boucher

##### ***Équipe de travail***

Steeve Lachance, Directeur

Nathalie Belley, Agente de

développement et de liaison

France Noël, Agente de bureau



## Une technique chirurgicale de pointe permet à nouveau de redonner espoir à des patients souffrant d'épilepsie réfractaire

**Montréal, le 11 juin 2009** - Des cliniciens du Centre hospitalier de l'Université de Montréal (CHUM) ont peaufiné une chirurgie qui était autrefois considérée trop dangereuse pour contrôler l'épilepsie insulaire réfractaire - grâce à une nouvelle technique de microchirurgie de pointe. Selon une étude publiée à la une du dernier numéro du Journal of Neurosurgery, référence en neurochirurgie, cette technique chirurgicale est jugée sécuritaire pour les patients et leur est bénéfique.

"Des observations récentes par notre groupe ainsi que d'autres confirment l'implication de l'insula dans un nombre insoupçonné de cas d'épilepsie réfractaire. La non-reconnaissance de crises insulaires est probablement responsable de certains échecs antérieurs de la chirurgie d'épilepsie", soulignent les Drs Alain Bouthillier, neurochirurgien et Dang Khoa Nguyen, neurologue, investigateurs principaux de l'étude, professeurs à l'Université de Montréal et chercheurs au Centre de recherche du CHUM.

Longtemps mise de côté dans le traitement de l'épilepsie réfractaire, la chirurgie de l'insula est encore rarement pratiquée en raison des risques de dommages à certaines structures importantes du cerveau. Des tentatives précédentes de réséquer l'insula résultaient en un taux élevé de complications, notamment l'hémiplégie (paralysie partielle) et la dysphasie (perte du langage). Cependant, une meilleure connaissance de l'anatomie du cerveau, dont le cortex cérébral et de son système vasculaire, combinée avec l'utilisation de techniques de microchirurgie, permettent dorénavant la chirurgie de l'insula, avec des risques grandement diminués pour le patient. "Il s'agit de la première cohorte composée de patients traités principalement pour épilepsie réfractaire par cette technique depuis les travaux du neurochirurgien Wilder Penfield dans les années 1950", ajoute le Dr Ramez Malak, résident en neurochirurgie et également un des investigateurs.

### Méthodologie

L'étude rétrospective sur dix ans évaluait les cas de patients présentant une épilepsie insulaire réfractaire. Afin de confirmer le foyer épileptique, des électrodes intracérébrales furent utilisées, le chirurgien faisant appel à la neuronavigation guidée par l'imagerie cérébrale par résonance magnétique. Ensuite, l'insulectomie était soit pratiquée (...suite p. 5)



## La Vie Associative...

### Cabane à sucre 2009



Le 18 avril dernier, quarante personnes se sont données rendez-vous à la cabane à sucre L'Érablière du Cap à St-Nicolas afin d'y déguster le traditionnel sirop d'érable. C'est sous un soleil radieux que s'est déroulée cette activité toujours aussi populaire.

### Participez au Club de Marche!

Si vous avez le goût de bouger, de créer des liens, d'échanger, d'avoir une bonne dose de plaisir tout en découvrant différents secteurs de Québec, venez marcher avec nous. Tous les endroits sont accessibles par le biais du Réseau de Transport de la Capitale. Pour vous inscrire et obtenir tous les détails, contactez Mme Nathalie Belley au 418-524-8752.



### La Parole est à vous...

Depuis quelques mois, je suis membre de votre association et j'en suis ravi. Jusqu'à présent, j'ai participé à quelques activités dont la cueillette de pommes et le souper de Noël en compagnie du Père-Noël. J'ai beaucoup apprécié ces activités. Sans ces présences avec vous, j'aurais été complètement seul lors de ces moments de réjouissance. Mon souhait, c'est qu'il y ait davantage d'activités. En terminant, espérons qu'il y ait plus de personnes qui comprennent les personnes aux prises avec l'épilepsie. Merci de m'avoir lu.

Jean-Marie Genest

### « Écrivez-nous! »

Vos commentaires sont toujours appréciés. Si vous avez le goût de partager vos pensées ou de nous faire part d'informations diverses, nous vous invitons à nous faire parvenir vos textes qui pourront être publiés dans un numéro du Survol.





## Les Chinoiseries

Parlons un peu d'histoire...



1. Je suis romancière franco-manitobaine. Je suis née le 19 mars 1909. Une bibliothèque à Québec porte mon nom.
2. Lieu historique à Québec reconnu pour sa beauté et ses grandes batailles. Le 17 mars 1908, j'ai été protégé par une loi royale.
3. J'ai été la terreur des sous-marins allemands pendant la guerre 39-45. Mon histoire n'a pas 100 ans.
4. Quelle est la signification des lettres hmcs/ncsm ville de Québec qui ornent le navire canadien du même nom?
5. Les papiers commerciaux ont beaucoup alimenté la scène économique. Quelle est la signification de PCAA?

### Réponses:

1. Gabrielle-Roy
2. Les Plaines d'Abraham
3. La Marine Royale du Canada
4. hmcs: her majesty's canadian ship ncsm: navire canadien de sa majesté
5. Papier commercial adossé à des actifs

*Cette chronique est rendue possible grâce à la généreuse contribution de M. Georges Boucher*

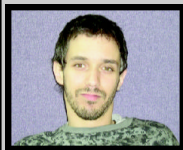

Fier d'être solidaire de  
Épilepsie section de  
Québec

Contactez-moi

### Pour une publicité sociale réussie

Yannick Dubé

Le représentant publicitaire  
du Magazine de rue La Quête

418-649-9145 poste 24

Épilepsie section de Québec remercie le magazine La Quête pour la publicité obtenue dans son numéro de juin 2009.



- comme étape d'une insulo-operculectomie, où l'insula et l'opercule (partie constituante des bords du sillon profond qui sépare les lobes frontal, temporal et pariétal du cerveau) sont complètement enlevés;
- par une résection du lobe temporal antérieur avec insulectomie;
- ou bien encore strictement comme insulectomie.

### Résultats

Neuf patients furent traités avec succès par chirurgie insulaire, soit sept pour épilepsie réfractaire sans présence de tumeur et deux avec épilepsie réfractaire associée à la présence de tumeurs. Après la chirurgie, certains patients ont présenté des complications (hémiparésie, dysphasie), mais transitoires, qui disparaissaient en l'espace de quelques jours à quelques semaines après l'intervention. A titre d'exemple d'un de ces cas, une patiente faisant régulièrement des épisodes épileptiques, malgré plusieurs essais avec des anticonvulsifs différents, n'a plus eu de crises depuis la chirurgie, et aucune complication. Elle a pu également cesser la prise d'anticonvulsants.

### L'insula : son rôle

L'insula constitue l'un des lobes du cerveau. Son rôle est encore mal connu mais ses multiples connexions cérébrales reflètent son implication dans un vaste éventail de fonctions : autonome, sensitive, motrice, langagière, auditive, olfactive, gustative et limbique (émotion).

Nathalie Forgue, M.A.  
Conseillère en communication  
CHUM



### Don de la Fondation Rousseau-Falardeau

Le 6 juillet dernier, la Fondation Rousseau-Falardeau, par le biais du Dr. Pierre Langevin, a remis une aide financière de 10 000\$ à l'Épilepsie section de Québec (ESQ). Ce montant permettra à l'organisme de poursuivre sa mission auprès des personnes touchées par l'épilepsie. Depuis quelques années déjà, la Fondation Rousseau-Falardeau contribue activement à la réalisation des objectifs de l'organisme.

Sur la photo: Dr. Pierre Langevin, Fonds-Fondation Rousseau-Falardeau, Mme Lise Laverdière, C.M., Présidente ESQ, Mme Nataly Rae, Directrice générale, Fondation communautaire du Grand-Québec, Steeve Lachance, Directeur ESQ



### Procurez-vous votre sac écologique!

Dans le cadre de la Semaine Québécoise des Personnes Handicapées (SQPH), qui s'est tenue du 1er au 7 juin 2009, Épilepsie section de Québec a reçu une aide financière afin de réaliser un sac écologique arborant le logo de l'association de même que l'adresse du nouveau site internet. L'opération, qui consistait à faire la promotion de notre organisme, du site internet et de la SQPH, a permis la distribution de 1000 sacs écologiques auprès de partenaires tels que, les Centres de santé et de services sociaux, la Clinique de l'épilepsie et de la mémoire de l'Hôpital de l'Enfant-Jésus, la Clinique NeuroComitiale de l'Hôtel-Dieu-du-Sacré-Cœur-de-Jésus, l'Agence de santé et de services sociaux de la Capitale-Nationale et auprès de collaborateurs proches de l'organisme. Si vous êtes membres d'Épilepsie section de Québec, vous pouvez vous procurer **gratuitement** le sac écologique directement à nos locaux. Chaque membre peut obtenir un exemplaire du sac qui se veut l'outil de prédilection pour transporter vos achats ou pour vous accompagner lors de vos prochaines sorties estivales. Si vous avez assisté à l'une de nos activités, peut-être faites-vous partie de ceux qui l'avez déjà adopté. Jusqu'à maintenant, les commentaires ont été extrêmement positifs. Nous vous invitons donc à vous procurer, sans plus tarder, le sac écologique aux couleurs de votre association.

Nous remercions l'Office des personnes handicapées du Québec pour le soutien financier accordé qui nous a permis de concrétiser ce projet promotionnel. S.L.



#### Ressources internet:

[www.epilepsiequebec.com](http://www.epilepsiequebec.com) (Épilepsie section de Québec)  
[www.prevention.ch/lafemmeetlepilepsie.htm](http://www.prevention.ch/lafemmeetlepilepsie.htm) (La femme et l'épilepsie)  
[www.ligueepilepsie.be](http://www.ligueepilepsie.be) (Ligue francophone belge contre l'épilepsie)  
[www.epilepsy.ie](http://www.epilepsy.ie) (The Irish Epilepsy Association)  
[www.epilepsie-France.ca](http://www.epilepsie-France.ca) (Épilepsie France)  
[www.lacroise.ca](http://www.lacroise.ca) (Service d'intégration au travail)  
[www.ophq.gouv.qc.ca](http://www.ophq.gouv.qc.ca) (Office des personnes handicapées du Québec)  
[www.enfantdifferent.org](http://www.enfantdifferent.org) (Chroniques, articles et ressources)  
[www.laccompagneur.org](http://www.laccompagneur.org) (Un site d'aide pour les parents)  
[www.educatout.com](http://www.educatout.com) (Le Cyber magazine de la famille et de la petite enfance)  
[www.lepetitrepit.ca](http://www.lepetitrepit.ca) (Le Petit Répit)



## Épilepsie section de Québec présent dans la communauté

### Salon des générations 2009

Dans le cadre du Salon des générations, qui s'est déroulé du 23 au 25 mai dernier, au Centre de Foires de Québec, nous avons tenu un kiosque d'information et de sensibilisation. Plus de 250 personnes se sont arrêtées au kiosque pendant la fin de semaine sans compter les nombreuses autres qui ont pu remarquer notre présence sur les lieux.

### La Matinée scolaire de l'entraide

À chaque année, votre association participe à la Matinée scolaire de l'entraide, un événement organisé par Centraide Québec Chaudière-Appalaches et qui consiste à sensibiliser les élèves de 4e année du primaire à l'importance de l'entraide et du bénévolat. Ainsi, le 13 mai dernier, nous avons pu sensibiliser et démystifier l'épilepsie auprès de 50 élèves de l'école l'Accueil à Québec.

### Kiosque de sensibilisation au Réseau de transport de la Capitale (RTC)

Le 27 mai dernier, le ROP 03 et ses membres, dont Épilepsie section de Québec, animaient un kiosque de sensibilisation destiné au personnel chauffeur du RTC. Cette initiative avait, notamment comme objectifs d'accroître la connaissance et les attitudes à adopter face aux personnes ayant des limitations fonctionnelles et d'identifier les bonnes pratiques et les besoins du personnel chauffeur. Près de 10 personnes ayant des limitations auditives, visuelles, motrices, neurologiques, intellectuelles et liées à un trouble envahissant du développement ont discutés avec les chauffeurs du RTC pour présenter leurs réalités et donner des moyens pour améliorer leurs pratiques. Plus de 200 chauffeurs ont pris le temps de rencontrer les personnes présentes au kiosque et de prendre de l'information sur les besoins des personnes ayant des limitations fonctionnelles et les pratiques à adopter pour mieux les desservir. Espérons maintenant que ce premier rapprochement entre les chauffeurs et les personnes ayant des limitations fonctionnelles aura un impact sur la qualité du service et découlera sur des sessions de formation.

Véronique Vézina, Directrice adjointe, Regroupement des organismes de personnes handicapées (ROP-03)

### Suggestion de lecture



Marleau, Brigitte. *Un orage dans ma tête. L'Épilepsie*. Editeur jeunesse Boomerang. 2007. 24 pages.

La série "Au coeur des différences" présente des personnages attachants vivant une différence : allergie, maladie, syndrome.. Les interrogations des enfants conduiront à d'heureuses découvertes. par l'entremise de courtes histoires. Ces livres permettent aux parents et aux éducateurs de sensibiliser les enfants à la richesse des différences..

*Un livre très pertinent et apprécié, pour les jeunes à partir de 3 ans, qui permet de discuter de l'épilepsie à travers l'histoire de la jeune Mathilde qui est épileptique. Le livre est disponible pour un prêt à notre association.*